Réseau d'action pour l'égalité des femmes immigrées et racisées du Québec

RAPPORT D'ACTIVITÉS 2024-2025

SOMMAIRE

01 Sommaire

02 Mot de la Présidente

04 Mission du RAFIQ

05 Le Conseil d'Administration

06 L'Équipe

09 Survol de l'année 2024-2025

12 Projets en cours

23 Activités réalisées

44 Vie associative

46 Perspectives

Mot de la Présidente

L'année 2024-2025 a été une année bien chargée s'illustrant par divers projets menés, en matière de violences faites aux femmes, de l'impact de la non-reconnaissance des diplômes étrangers sur les femmes immigrantes ainsi que la poursuite d'une réflexion stratégique qui nous mènera vers un Congrès d'orientation l'année prochaine.

Le projet financé par le ministère de l'Immigration, de la Francisation et de l'Intégration (MIFI) intitulé Pour plus d'égalité, renforçons la lutte contre les violences basées sur l'honneur au Québec! est en cours de développement et se termine à la fin de l'année 2025. Le deuxième projet, financé par le Secrétariat à la condition féminine du Québec intitulé Faire des communautés immigrantes des espaces exempts de violence conjugale est dans sa deuxième année d'exécution.

Par ailleurs, Le RAFIQ a poursuivi sa démarche d'orientation stratégique en 2024. Deux sessions de travail réunissant les membres du RAFIQ (organismes et membres individuelles), l'équipe de travail, les membres du conseil d'administration ont été réalisées au cours de 2024-2025.

Les moyens de communication du RAFIQ (Plan de communication et rayonnement : Actualisation et renforcement du plan de communication, exploration d'outils d'information innovants, développement et amélioration des outils actuels de rayonnement), la question du Membership, le renforcement de l'appartenance des membres au RAFIQ et la priorisation des futures grandes orientations du RAFIQ sont les sujets abordés lors des deux dernières sessions.

Autres nouveaux financements :

- Le RAFIQ a obtenu une contribution du Ministère femmes et égalité des genres (MFEG) pour trois ans en vue de la mise en oeuvre d'une concertation nationale qui poursuivra la réflexion sur le sujet de la non-reconnaissance des acquis et compétences obtenus hors Québec. Ce projet se déroulera entre 2024 et 2027.

- Un autre financement de la Fondation Chagnon a été obtenu en décembre 2024 afin de concrétiser la démarche stratégique entamée depuis 2022 par le RAFIQ qui vise à redéfinir nos orientations futures et nous mener vers un Congrès d'orientation en mai 2026. Cette initiative vise à renforcer la gouvernance et favoriser des changements systémiques en faveur des femmes immigrées et racisées du Québec. Ce projet s'étalera entre 2024 et 2027.

- Enfin, le financement du Secrétariat à l'Action communautaire et aux Initiatives sociales (SACAIS) nous a permis d'assurer notre mission de défense des droits des femmes immigrées et racisées du Québec, notamment par divers plaidoyers et activités autour d'enjeux prioritaires pour les femmes immigrantes dans le contexte socioéconomique difficile que nous connaissons aujourd'hui. Bravo à toute l'équipe du RAFIQ!

Christella Tchicaya, Présidente

MISSION DU RAFIQ

Le Réseau d'action pour l'égalité des femmes immigrées et racisées du Québec (RAFIQ) a été fondé en 2011 sur une approche féministe adaptée à la réalité féminine immigrante et racisée du Québec. Il vise notamment à favoriser la concertation entre les femmes immigrées et racisées du Québec, le développement d'une analyse et la définition de revendications prioritaires pour les femmes immigrées et racisées du Québec ainsi que la mobilisation autour d'enjeux communs et de toute activité favorisant l'autonomie et l'égalité de ces femmes.

Concrètement, le RAFIQ a pour mission de :

- Défendre les droits des femmes immigrées et racisées dans une perspective féministe et des valeurs d'égalité entre les femmes et les hommes;
- Dénoncer toute forme de violence, de discrimination, d'exclusion et de racisme et se donner des moyens pour y mettre fin;
- Favoriser la concertation entre les femmes immigrées et racisées du Québec;
- Développer des pratiques et des outils d'empowerment adaptés aux besoins de ces femmes;
- Entreprendre et appuyer toute activité favorisant l'égalité des femmes immigrées et racisées du Québec;
- Mieux connaitre les parcours migratoires et le vécu des femmes immigrantes au Québec de façon à créer des espaces de prises de parole et définir des revendications propres;
- Favoriser le leadership de façon à assurer la participation des femmes immigrées et racisées comme citoyennes à part entière;
- Développer et renforcer les solidarités avec des femmes autochtones, québécoises et de toute autre origine.

Le Conseil d'administration 2024-2025

En 2024-2025, le conseil d'administration du RAFIQ était composé de sept membres, dont cinq de la région de Montréal et Laval, une de la Mauricie et une autre en provenance de l'Estrie. Le RAFIQ poursuit les démarches afin d'avoir une plus grande représentation dans les régions.

Le conseil d'administration s'est réuni cinq fois dans l'année (18 mai 2024, 13 juillet 2024, 12 octobre 2024, 14 décembre 2024, et 29 mars 2025).

CHRISTELLA TCHICAYA

PRÉSIDENTE

NABILA BOUCHALA

VICE PRÉSIDENTE

MARIE CAMARA

SECRÉTAIRE

ANISSA CHAABANE

ADMINISTRATRICE

SAFI NSIEMPBA

TRÉSORIÈRE

NOURHANE NADDAF

ADMINISTRATRICE

ELVIRE TOFFA

2ÈME VICE-PRÉSIDENTE

L’Équipe

L'Énergie de la collaboration et de l'unité a propulsé l’équipe de travail du RAFIQ qui a été au nombre de dix (10) au cours de 2024-2025.

YASMINA CHOUAKRI

DIRECTRICE GÉNÉRALE

MARIE NIKETTE LORMÉUS

DIRECTRICE DES OPÉRATIONS
ADJOINTE À LA DIRECTION

MICHELLE HANGNILO

COORDONNATRICE DES RELAIS RÉGIONAUX, DE LA VIE ASSOCIATIVE
ET ADJOINTE À LA DIRECTION

L’Équipe

L'ÉNERGIE DE L'UNITÉ

JUDITH OGNIN

CHARGÉE DE PROJET
VIOLENCE CONJUGALE

MARYAM SHAKOURI

TECHNICIENNE
COMPTABLE

VALÉRIE SAGINE TOUSSAINT

CHARGÉE DE PROJET
DÉMARCHE STRATÉGIQUE
CONGRÈS D’ORIENTATION
DU RAFIQ

L’Équipe

L'ÉNERGIE DE L'UNITÉ

DIANA GUTIERREZ RUIZ

CHARGÉE DE COMMUNICATION, DE LA MOBILISATION ET DES ACTIVITÉS D’ÉDUCATION POPULAIRE

HINDA BASHA

CHARGÉE DE PROJET VIOLENCES JUTIFIÉES AU NOM DE L’HONNEUR

HALIMATOU BAH

AGENTE DE COMMUNICATION PROJET RECONNAISSANCE DES ACQUIS ET COMPÉTENCES (RAC)

RUTH SARA MONTEAU

CHARGÉE DE PROJET RECONNAISSANCE DES ACQUIS ET COMPÉTENCES (RAC)

Survol de l’année 2024-2025

PROJETS DE L’ANNÉE EN COURS

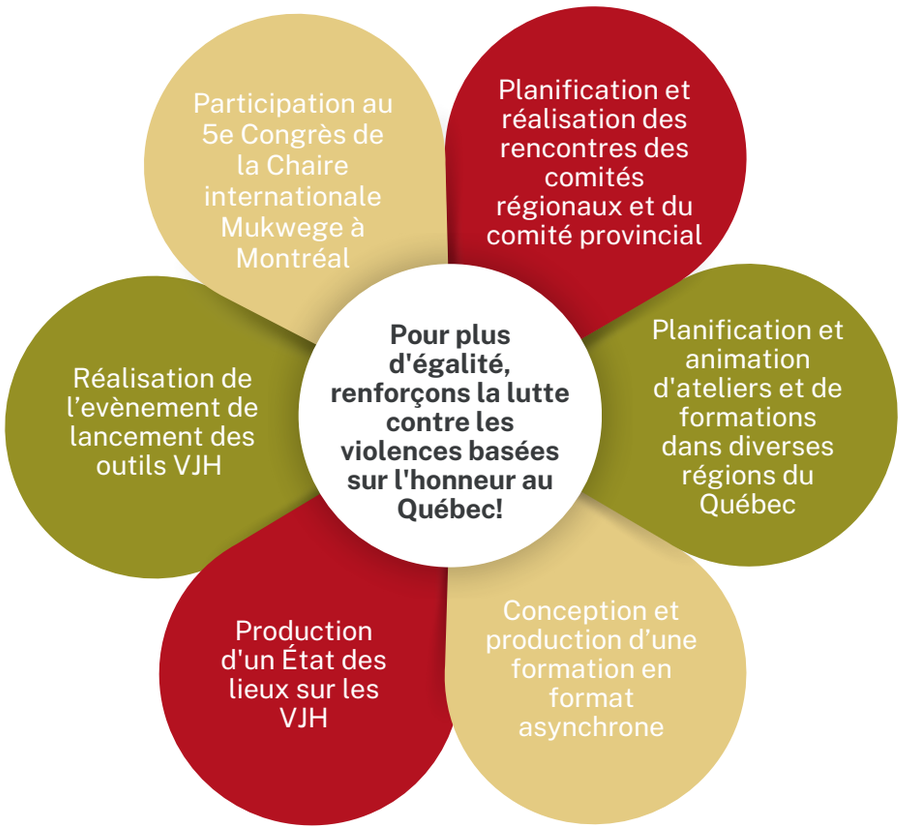

FINANCEMENT **MIFI**

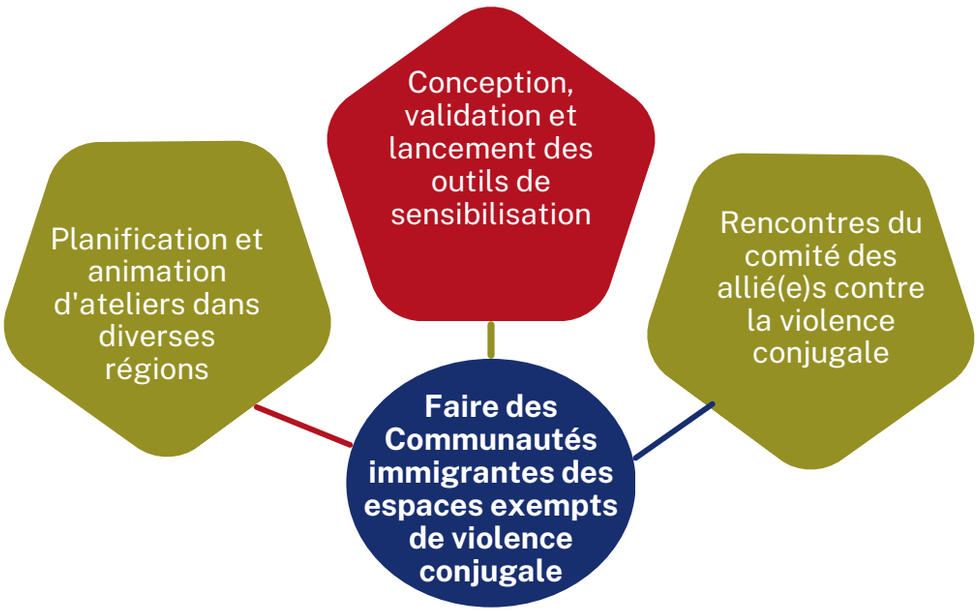

FINANCEMENT **SCF**

PROJETS DE L'ANNÉE EN COURS

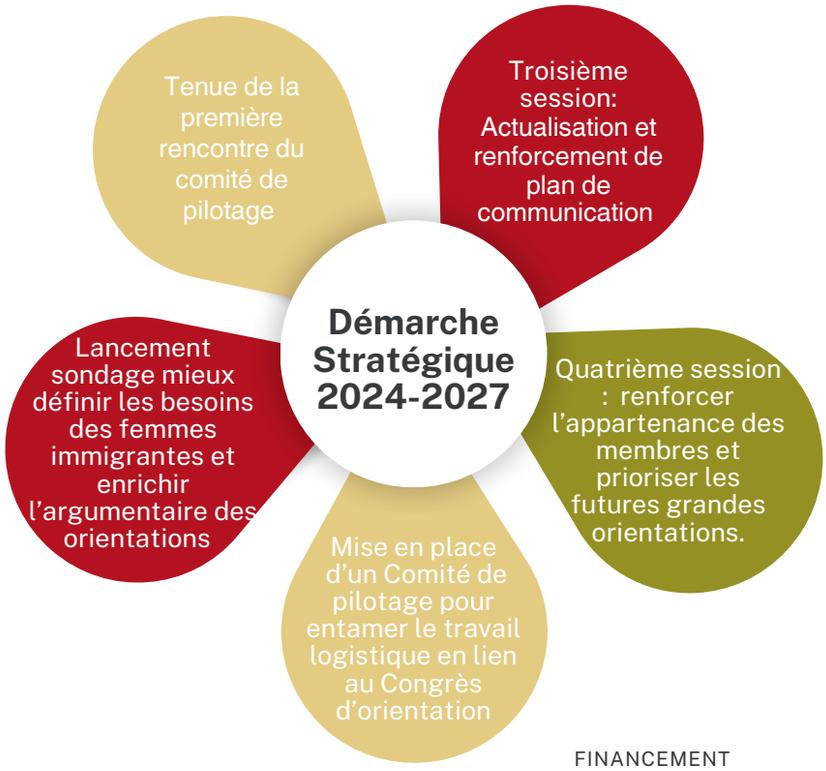

FINANCEMENT
FONDATION CHAGNON

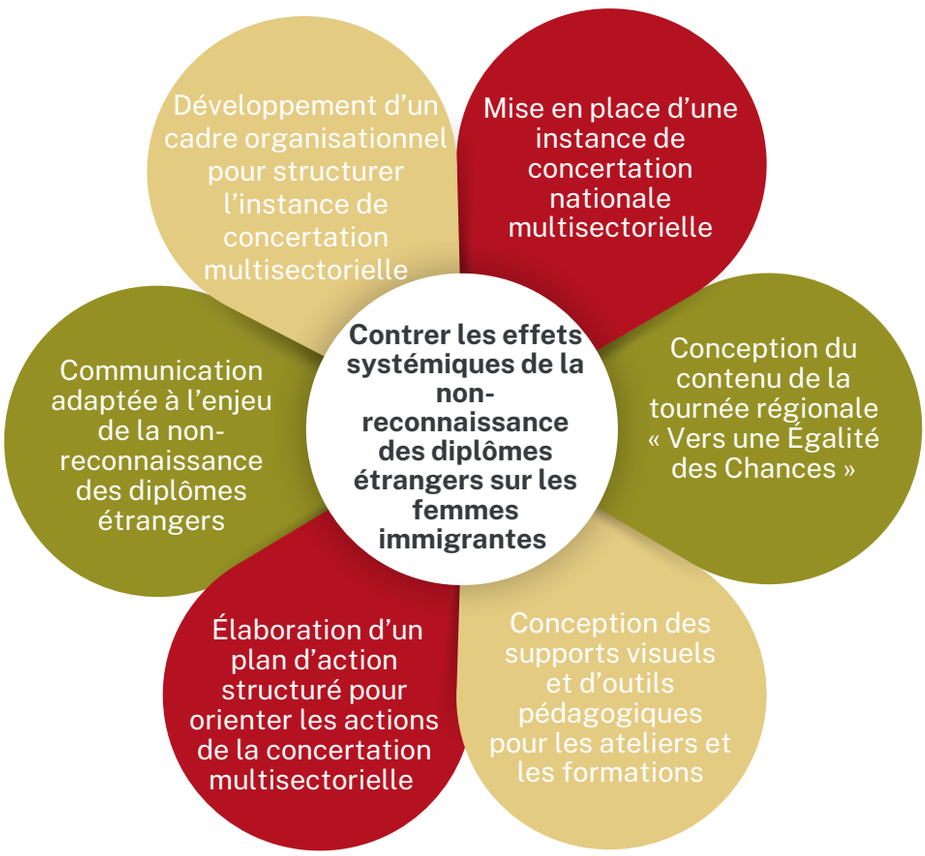

FINANCEMENT **MFEG**

Survol de l'année en cours

FORMATIONS

13 formations, 225 participants dans les régions: Montréal, Chaudières Appalaches, Estrie, Québec, Montérégie, Outaouais, Centre du Québec

ATELIERS

9 Ateliers, 190 participants dans les régions de : Montréal, Laval, Centre du Québec

COMITÉ LUTTE CONTRE LA DISCIMINATION ET RACISME

5 rencontres : 11 participants en moyenne sur 14; 5 rencontres sous comité, 1 conférence de presse sur accès au logement, 2 rencontres avec des élues de l'Estrie

COMITÉ VIOLENCE JUSTIFIÉES AU NOM DE L'HONNEUR

Quatre (04) comités régionaux, 1 comité provincial; 46 participants,

COMITÉ VIOLENCE CONJUGALE

Trois (03) rencontres du Comité des Allié.e.s. immigrant.e.s

CONCERTATION RECONNAISSANCE DES ACQUIS ET DES COMPÉTENCES

Deux (02) rencontres de concertation nationale multisectorielle, 25 participants

MOBILISATION/ÉDUCATION POPULAIRE

10 activités sur des enjeux de justice, santé, violence conjugale, emploi, logement, droits du travail, etc.

DÉMARCHE STRATÉGIQUE

4ème session réflexion, 2 rencontres de comité de pilotage, 2 sondages

MEMBERSHIP/RELAIS

49 adhésions; 2 nouveaux Relais Chaudière Appalaches et Mauricie

Projets en cours

Suite de la démarche stratégique 2022-2024

Titre du projet : En route vers une appropriation et une vision globale des enjeux des femmes immigrantes dans le Québec de demain.

Financé par la Fondation André et Lucie Chagnon

Deux nouvelles sessions se sont déroulées entre le 1er avril 2023 et le 31 mars 2024 :
La troisième session a permis aux participantes de différentes régions de réfléchir sur les moyens de communication du RAFIQ: Actualisation et renforcement de plan de communication, exploration d'outils d'information innovants, développement et amélioration des outils actuels de rayonnement.

La quatrième session a permis de réfléchir sur les stratégies pour renforcer l'appartenance des membres au RAFIQ et prioriser les futures grandes orientations.

Nouvelle initiative de la démarche stratégique 2024-2027

Titre du projet : En route vers un Congrès d'orientation: une boussole pour l'avenir du RAFIQ Étape 2 : Vers un congrès d'orientation du RAFIQ!

Financé par la Fondation André et Lucie Chagnon

Les orientations issues de la première étape de la démarche stratégique décrite plus haut permettront, dans le cadre du Congrès d'orientation prévu en mai 2026, d'enrichir la réflexion collective et feront l'objet d'une analyse plus approfondie pour une compréhension commune et une appropriation réelle par toutes les membres du RAFIQ.
Le Congrès d'orientation permettra, suite à la réflexion et l'analyse des enjeux priorisés, de définir des moyens objectifs et réalistes, des alliances à développer et les responsabilités pour la mise en œuvre des orientations retenues à court, moyen et long terme.

Projets en cours

Mise en place d'un Comité de pilotage

Un comité a été mis en place afin de développer une consultation servant à alimenter l'argumentaire autour des orientations retenues par les membres et les organismes intervenant auprès des femmes immigrantes
Hormis les rencontres du Comité, la chargée de projet a conçu un guide permettant la synthétisation et la mise à jour du projet. Elle a développé une liste d'organismes qui interviennent de près ou de loin auprès des femmes immigrantes et racisées, révisé les questions développées par l'experte en sondage et enfin, commencé le travail logistique en lien avec le Congrès d'orientation qui aura lieu en mai 2026**.**

Lancement d'un sondage

Un sondage permettant de mieux définir les besoins des femmes immigrantes et enrichir l'argumentaire des orientations a été lancé en mars 2025.

Projet sur les violence justifiées au nom de l'honneur (VJH) 2023-2025

Titre du projet : Pour plus d'égalité, renforçons la lutte contre les violences basées sur l'honneur au Québec!

Financé par le le Ministère de l'Immigration, de la Francisation et de l'Intégration (MIFI).

Ce projet est dans sa dernière année d'exécution.

- ***Rencontre des comités***
  - 27 février 2024 Rencontre du comité VJH, Montréal (9 participants)
  - 28 février 2024 Rencontre du comité VJH, Capitale nationale (7 participants)
  - 29 février 2024 Rencontre du comité VJH, Rencontre du comité VJH, Estrie/Montérégie + Outaouais (7 participants)
  - 11 octobre 2024 Rencontre du comité provincial (15 participants)
  - 06 mars 2025 Rencontre du comité VJH, Montréal (8 participants)

- **Planification et animation d'ateliers et de formations dans diverses régions du Québec**

Formations

- 05 février 2024, Maison d'aide et d'hébergement Le Parados, Montréal. (16 participants)
- 26 mars 2024, Table intersectionnelle sur les violences à caractère sexuel en milieu collégial + maison d'hébergement escale pour elle, Montréal. (51 participants)
- 11 avril 2024, MRC des Appalaches, en ligne. (27 participants)
- 08 mai 2024, Le Centre d'aide et de lutte contre les agressions à caractère sexuel CALACS Agression Estrie, Sherbrooke. (12 participants)
- 10 mai 2024, Comité d'accueil international des Bois Franc CAIBF, Victoriaville. (11 participants)
- 23 mai 2024, Centre des femmes de Montréal, Montréal. (5 participants)
- 06 juin 2024, Centre local de services communautaires CLSC Cote Des Neiges, Montréal. (17 participants)
- 11 juin 2024, Cégep Garneau, Québec. (11 participants)
- 13 juin 2024, St-Jérôme, Cégep Saint- Jérôme. (09 participants)
- 25 octobre 2024, Carrefour pour Elle, Montérégie. (14 participantes)
- 22 novembre 2024, CSS Portages de l'Outaouais, Outaouais. (13 participants)
- 21 Janvier 2025, CISSS Outaouais DPJ, Gatineau. (28 participants)
  Cette formation a fait l'objet d'une publication du CISS Outaouais):

<u>Comprendre et agir face aux violences justifiées au nom de « l'honneur » - CISSSOFIL</u>

- 07 mars 2025, Option une alternative à la violence conjugale, Montréal. (11 participants)

Résumé :
Bénéficiaires : Maison d'aide et d'hébergement Le Parados (Montréal), Table intersectionnelle sur les violences à caractère sexuel en milieu collégial + maison d'hébergement escale pour elle (Montréal), MRC des Appalaches (en ligne), Le Centre d'aide et de lutte contre les agressions à caractère sexuel CALACS (Sherbrooke), Comité d'accueil international des Bois Franc CAIBF (Victoriaville), Centre des femmes de Montréal, Centre local de services communautaires CLSC Cote Des Neiges (Montréal), Cégep Garneau (Québec) , Cégep Saint-Jérôme , Carrefour pour Elle, Montérégie, CSS Portages de l'Outaouais, CISSS Outaouais DPJ (Gatineau), Option, une alternative à la violence conjugale (Montréal). Nombre total de participants: 225

- **Planification et animation d'ateliers et de formations dans diverses régions du Québec**

Ateliers

- 05 février 2024, Montréal, Afrique au féminin. (5 participantes)
- 29 mars 2024, Montréal, Centre de francisation de Lartigue.(35 participants)
- 25 juillet 2024, Montréal, Centre d'appui aux communautés immigrantes CACI. (20 participants)
- 20 novembre 2024, Carrefour Populaire de Saint-Michel, Montréal. (17 participants)
- 11 décembre 2024, Comité d'accueil international des Bois-Francs CAIBF, Centre du Québec. (41 participants)
- 29 janvier 2025, Centre d'appui aux communautés immigrantes CACI, Montréal. (15 participants)
- 21 février 2025, Centre Communautaire Bon Courage, Montréal. (18 participants)

Résumé

Bénéficiaires : Afrique au féminin (Montréal), Centre de francisation de Lartigue (Montréal), Carrefour Populaire de Saint-Michel, Montréal, Comité d'accueil international des Bois-Francs CAIBF, Centre du Québec, Centre d'appui aux communautés immigrantes CACI, Montréal, Centre Communautaire Bon Courage, Montréal, Nombre total participant.e.s: 151

Autres activités réalisées

- **Octobre 2024 :** Production d'une formation en format asynchrone
  Cet outil de formation asynchrone est notamment destiné aux services de Police. Il a été conçu pour répondre à leur besoin de flexibilité, leur permettant ainsi de suivre la formation selon leur disponibilité et d'en assurer une meilleure diffusion.

- **30 octobre 2024 :** Évènement de lancement des outils VJH (en format hybride)
  Ce lancement a permis de faire une présentation des objectifs de la formation, de décrire l'outil et les publics auxquels il s'adresse et enfin de préciser les modalités d'inscription à la formation. Participation : 98 personnes (professionnel-le-s) à distance et 11 personnes en présentiel
  Ce lancement a également permis de présenter les objectifs pédagogiques de l'atelier, de décrire le public cible et enfin de préciser les détails pour organiser et suivre un atelier. Participation : 58 personnes à distance et 7 personnes en présentiel.

- **05 décembre 2024 :** Participation au 5e Congrès de la Chaire internationale Mukwege à Montréal, Québec, Canada : Mettre fin aux violences basées sur le genre : Autonomisation des femmes et développement durable.
  La chargée de projet a assuré une présentation en séance plénière sous le thème :« Enjeux et approches pour des soins de qualité auprès de femmes au Canada vivant avec une mutilation génitale féminine/excision (MGF/E) : présentation du RAFIQ et des outils d'accompagnement de l'organisme ».
  Ce fut aussi l'occasion de présenter le projet et de décrire brièvement les outils élaborés pour lutter contre les violences justifiées au nom de l'honneur (VJH).

- **06 février 2025 :** Journée internationale Tolérance Zéro contre les mutilations génitales féminines (MGF) : Vers des structures d'accompagnement et de référencement au Canada

- Le RAFIQ a contribué activement à l'organisation et à l'animation de cette soirée, aux côtés d'autres partenaires, Afrique au Féminin, Sharing actions and strategies for Respectful and equitable Health Care for women with FGC/M (RHCforFGC), Centre de recherche en santé publique (CReSP), SHERPA, Collectif de recherches et d'actions pour la sécurité, l'autonomie et la santé de toutes les femmes (SAS femmes), EndFGM Canada, Women's Health In Women's Hand (WHIWH), Flourish, Instituts de recherche en santé du Canada (IRSC) et Centre de recherche interdisciplinaire sur la justice intersectionnelle, la décolonisation et l'équité (CRI-JaDE).

L'événement a été une occasion pour présenter le RAFIQ ainsi que les outils conçus pour sensibiliser sur les violences justifiées au nom de l'honneur VJH, et rappeler que les MGF sont une forme de VJH.

Ce rassemblement a offert une précieuse opportunité d'échanges autour des expériences vécues, des initiatives de recherche et des ressources destinées à soutenir les femmes et les filles vivant avec une mutilations génitales féminines et excision (MGF/E) au Canada.

L'événement hybride a réuni 60 personnes en ligne et 28 en présentiel, issus de divers horizons, disciplines et professions. Les échanges ont mis en lumière, entre autres, les défis éthiques, cliniques et organisationnels liés à l'identification et à l'accompagnement des femmes vivant avec une MGF/E au Québec. L'importance d'une orientation réfléchie vers des ressources adaptées, notamment lors de premiers contacts en milieu médical ou social, a été soulignée. En effet, une bonne orientation permet de guider les femmes vivant avec une MGF/E vers une prise en charge ciblée pour un accompagnement plus efficace, améliorant l'accès des femmes aux ressources nécessaires.

Projet de sensibilisation sur la violence conjugale aux Communautés immigrantes nouvellement arrivées 2024-2027

Titre du projet: Faire des Communautés immigrantes des espaces exempts de violence conjugale

Financé par le Secrétariat à la Condition Féminine (SCF)

Conception, validation et lancement des outils de sensibilisation

- Trois (3) outils de sensibilisation sur la violence conjugale s'adressant aux nouvelles et nouveaux arrivants produits (PowerPoint interactif, dépliants et guide d'accompagnement),
- **30 janvier 2025 :** Lancement officiel en ligne des outils de sensibilisation à la violence conjugale destinés aux femmes, jeunes et hommes issus de l'immigration. 101 participant·es dont plusieurs organismes et membres individuels.

Rencontres du comité des allié(e)s contre la violence conjugale

- Ce Comité est composé de personnes immigrantes (hommes, femmes et jeunes) désirant jouer un rôle actif contre la violence conjugale au sein de leurs communautés.
- Trois rencontres du Comité des Allié.e.s immigrant.e.s contre la violence conjugale ont été tenues. Le 9 mai 2024, le 7 septembre 2024 et le 30 novembre 2024.

Planification et animation d'ateliers dans diverses régions

Deux ateliers ont été réalisés dans les régions de Montréal et de Laval, en collaboration avec les organismes Centre social d'aide aux immigrants (CSAI) et Relais communautaire Laval. Au total, 39 participantes ont été rejointes, principalement issues de communautés immigrantes. Les échanges ont été riches et ont favorisé une meilleure compréhension des participantes sur la définition, les formes, les conséquences et le cadre légal de la violence conjugale au Québec.

Projet sur la non-reconnaissance des diplômes obtenus hors du Québec 2024-2027

Titre du projet: Contrer les effets systémiques de la non-reconnaissance des diplômes étrangers sur les femmes immigrantes

Financé par Femmes et Égalité des genres Canada (FEGC)

Le projet vise à lever les obstacles systémiques auxquels font face les travailleuses immigrantes lors de la non-reconnaissance des diplômes étrangers, notamment certains processus de reconnaissance des acquis et des compétences qui entrainent une déqualification professionnelle.

L'objectif de ce projet est d'influencer le changement à des niveaux institutionnels et réglementaires, notamment en plaidant pour des modifications des lois et politiques pertinentes en s'appuyant sur la consolidation d'une structure de concertation, la mise en place d'outils organisationnels, d'information et de sensibilisation et une mobilisation élargie des acteurs concernés.

Une instance de concertation nationale multisectorielle

31 janvier 2025: La première rencontre de l'instance de concertation permanente multisectorielle (12 personnes).

- La structuration de la concertation et la définition des rôles des membres (actifs vs observateurs).
- Le suivi des engagements ministériels liés à la reconnaissance des diplômes étrangers.
- La planification des prochaines étapes, incluant des actions de sensibilisation et de plaidoyer.

En conclusion, cette première rencontre a posé les bases d'un travail collaboratif et a permis d'orienter les actions à venir.

14 mars 2025: Deuxième rencontre de l'instance de concertation multisectorielle,(13 personnes).

- État d'avancement du projet : premières propositions de contenus pour les ateliers, les formations et la tournée régionale.
- Rôle de l'Instance dans le suivi des recommandations.
- Plusieurs pistes d'action identifiées, incluant la formation de sous-comités thématiques, le développement d'outils de suivi, et la collaboration avec de nouveaux partenaires.

En conclusion, cette rencontre a consolidé la dynamique de concertation, en mettant en avant les synergies possibles entre les acteurs engagés et les leviers à mobiliser pour améliorer la reconnaissance des compétences des femmes immigrantes.

Autres activités réalisées

Janvier-Mars 2025 : Conception du contenu de la tournée régionale « Vers Une Égalité des Chances »

- Identification des régions cibles, sélection et confirmation des partenaires locaux, élaboration du programme d'activités (présentations du projet, tables rondes, ateliers participatifs) ainsi que la planification logistique (espaces, intervenants, matériel, déplacements). Une stratégie de mobilisation a également été définie, en vue de son lancement lors de la mise en œuvre de la tournée.

Janvier-Mars 2025 : Conception des ateliers et formations

- Définition des thématiques principales à aborder, en lien avec la déqualification professionnelle, les barrières institutionnelles, les acteurs de la reconnaissance des acquis, et la mobilisation collective. Des pistes de contenu ont été rédigés pour chaque séance, incluant des méthodologies interactives (présentations, études de cas, témoignages). La création des supports visuels (PowerPoint) et le développement d'outils pédagogiques ont été amorcés. Une réflexion sur l'identification des intervenants et la coordination avec les partenaires potentiels est également en cours.

Janvier-Mars 2025 : Élaboration d'un plan d'action structuré

- Afin de clarifier les orientations de la concertation, structurer les actions à venir et présenter les activités déjà prévues dans le cadre du projet. Il sert de point de départ pour engager les partenaires dans une réflexion collective sur les priorités, les modalités de mise en œuvre, et la continuité avec les initiatives portées précédemment par Action Travail des Femmes.

NB : Ce plan d'action structuré est en partie préétabli, en cohérence avec les activités prévues dans le cadre du projet financé, mais il est conçu comme un outil évolutif et collaboratif, appelé à être enrichi au fil des rencontres de concertation avec les partenaires.

Janvier-Mars 2025 : Développement d'un cadre organisationnel pour la concertation

- Élaboration d'un cadre organisationnel pour structurer l'Instance de concertation permanente multisectorielle, formalisé dans le document Règles de fonctionnement qui précise le mandat, la composition, les rôles des membres ainsi que les modalités de coordination, de participation et de prise de décision. Ce document constitue un outil de référence pour guider le travail collectif, soutenir la collaboration entre les partenaires, et assurer une cohérence dans la mise en œuvre des actions prévues.

NB : *Il est conçu comme un outil évolutif, qui pourra être ajusté et enrichi au fil des rencontres et de l'expérience partagée entre les membres de l'Instance*

En conclusion : Deux rencontres de la concertation multisectorielle tenues, conception du contenu de la tournée régionale, conception des ateliers et formations, élaboration d'un plan d'action structuré, développement d'un cadre organisationnel pour la concertation.

Une communication adaptée à l'enjeu de non-reconnaissance des diplômes étrangers

14 janvier 2025 et 24 janvier 2025 : Entrevue avec la presse (Gazette des femmes, Sophie Chartier), Entretien sur les approches préconisées au RAFIQ pour contrer les effets systémiques de la non-reconnaissances des acquis des femmes immigrantes. Avec la participation de Sara Ruth Monteau

15 janvier 2025 : Refonte du site web (en continu)

31 janvier 2025 : Première Table ronde de la Concertation du projet RAC, publication sur les réseaux sociaux du RAFIQ, ébauche du 1er Bulletin trimestriel, Table ronde concertée.

Décembre 2024-Fevrier 2025 : Veille stratégique et informative, classification et rationalisation des dossiers, Outils/logiciels utilisés

- Google Alertes : Pour rester informer
- SharePoint : Création et archivage
- Zotero : Ibid
- Création de synthèses
- Diffusion aux membres de la concertation
- Développement d'outils de communication, Création : Veille d'information pour la concertation permanente, Création : Bulletin trimestriel, Création : Appel à participation (challenge #MonParcoursRAC, formulaire)

Février 2025 : Entretien avec des femmes immigrantes, Témoignage à paraitre dans le Bulletin trimestriel, Proposition de contenus

31 mars 2025: Publication du bulletin trimestriel : Envoi à 150 personnes abonnées à notre liste de diffusion.

- Diffusion sur les réseaux sociaux : Partage du bulletin sur les plateformes LinkedIn et Facebook pour élargir la portée.

- Stratégie de communication : Rédaction d'une stratégie de communication ciblée, visant à structurer la diffusion du bulletin trimestriel et à optimiser notre présence sur les réseaux sociaux.

- Site web du projet RAC : La structure du site et le contenu rédactionnel sont finalisés. La conception visuelle du site est en cours. Ce site vise à centraliser les informations et ressources liées à la reconnaissance des acquis et des compétences pour les femmes immigrantes.

Activités réalisées

Mobilisation et éducation populaire

- Activités régulières offertes par le RAFIQ (Éducation populaire) sur différents enjeux prioritaires pour les femmes immigrantes au cours de l'année 2024-2025.
- Le RAFIQ organise au moins une activité d'éducation populaire par mois, abordant des enjeux clés pour les femmes immigrantes (justice, santé, violence conjugale, emploi, logement, droits du travail, etc.).

Date	Activité	Participation, description, résultats et commentaires
27 mai 2024	**Atelier** – L'accès à la justice pour les femmes immigrantes et survivantes de violence sexuelle	**Objectif :** Informer, sensibiliser et orienter les femmes immigrantes survivantes de violence sexuelle – ainsi que leur entourage – vers les ressources juridiques et communautaires adaptées**.** **Collaboration :** Activité réalisée en partenariat avec le Mouvement contre le viol et l'inceste MCVI, ayant réuni 20 participant·e·s et révélant un fort besoin d'information sur les recours existants.
01 Juin 2024	**Atelier** – Carrières offertes aux femmes intéressées par les métiers non traditionnels	**Objectif** : Faire découvrir aux participantes les possibilités professionnelles dans les métiers non traditionnels, en abordant les opportunités, les défis et les avantages liés à ces carrières souvent méconnues. **Collaboration avec Action travail des femmes (ATF)**, cet atelier a réuni 7 participantes.

Date	Activité	Participation, description, résultats et commentaires
29 août 2024	**Atelier –** Carrières offertes aux femmes intéressées par les métiers non traditionnels (en ligne)	**Objectif :** Présenter les opportunités de carrière dans des secteurs non traditionnels, en abordant les défis spécifiques ainsi que les avantages liés à ces parcours professionnels**.** **Collaboration avec Action travail des femmes (ATF).** L'activité a réuni 22 participantes à distance, démontrant un intérêt croissant pour ces domaines encore peu investis par les femmes.
28 September 2024	**Formation –** Comprendre le système de santé québécois pour mieux y naviguer : Ressources disponibles en santé féminine pour femmes immigrantes (en ligne)	**Objectif :** Outiller les femmes immigrantes pour une meilleure compréhension et utilisation du système de santé québécois, notamment en ce qui concerne les services liés à la santé des femmes. **Collaboration avec ACCÉSSS** 25 participantes en ligne.
19 octobre 2024	**Événement –** Femmes immigrantes au cœur de l'économie québécoise : S'unir pour combattre la pauvreté par l'entrepreneuriat (en présentiel)	**Objectif :** Valoriser les contributions économiques des femmes immigrantes à travers la mise en lumière de leurs projets, le partage d'expériences et la création de réseaux. **Collaboration** avec le CEJFI, l'événement au Centre Afrika a réuni 14 kiosques d'exposantes, 15 participantes, une conférence d'ouverture et 3 témoignages d'entrepreneures inspirantes.

Date	Activité	Participation, description, résultats et commentaires
4 décembre 2023	**Atelier** – Trajectoire des femmes immigrées et racisées victimes de violences (Dans le cadre des 12 jours d'action contre les violences faites aux femmes)	**Thématiques abordées :** • Violences conjugales en contexte d'immigration • Violences envers les femmes en situation de handicap • Violences justifiées au nom de l'honneur **Co-organisation avec la Table de concertation des groupes de femmes de la Montérégie (TCGFM) et l'Institut INÉÉI- PsH**
14 décembre 2024	**Atelier –** Statuts d'immigration et impacts sur les femmes **(en présentiel)**	**Objectif :** Mieux connaître par le RAFIQ, les défis rencontrés par les femmes immigrantes ayant un statut d'immigration précaire (regroupement familial, statut temporaire, réfugiée, etc.). Participantes : 25 participantes 5 à 7 favorisant les échanges et le réseautage.
22 janvier 2025	**Formation –** Parlons d'équité salariale	**Objectif :** Faire connaître les droits en matière d'équité salariale au Québec. **Collaboration : CNESST** **17 personnes participantes.**

Date	Activité	Participation, description, résultats et commentaires
24 février 2025	**Conférence –** Réalités des jeunes femmes noires au Québec (Mois de l'Histoire des Noir.e.s)	**Objectif :** Mettre en lumière les enjeux vécus par les jeunes femmes noires (éducation, entrepreneuriat, logement, santé mentale). **Collaboration :** Observatoire des communautés noires. 31 participant·es.
22 mars 2025	**Panel de discussion** – Journée internationale des droits des femmes Thème : Pour toutes les femmes et les filles : droits, égalité et autonomisation	**Objectif :** Discuter autour du thème du 8 mars de l'ONU sur les réalités des femmes immigrantes et racisées. **Collaboration : CDPDJ, CLES et Maison Haïti.** 20 participant-es

***Impacts des activités d'éducation populaire*:**

- Création d'une habitude de participation chez les membres et partenaires
- Capacité démontrée à réagir aux enjeux sociaux et politiques
- Renforcement de la visibilité dans les milieux communautaires et institutionnels.

Participation :

- Moyenne de 20 participant·es par activité
- 62 partages sur les réseaux sociaux pour cet événement
- Présence de professionnel·les, partenaires et membres du public, illustrant le bon rayonnement du RAFIQ

Cellules du RAFIQ dans les régions

En plus des régions de Montréal et de Laval bien représentées, des cellules relais ont été développées pour favoriser une plus grande représentation du RAFIQ au niveau national, une plus grande visibilité et enfin, le recrutement de nouvelles membres individuelles et organisationnelles dans différentes régions afin de prendre en compte les enjeux régionaux des femmes immigrantes.

La cellule de l'Estrie est fonctionnelle depuis deux années. Deux autres cellules, celle de Chaudière Appalaches et celle de la Mauricie sont également en activité.

Des échanges sont actuellement entamés pour la mise en place des cellules relais du RAFIQ dans les régions de l'Outaouais et du Bas St-Laurent.

1. Cellule RAFIQ de la région de L'Estrie

Activités menées

3 décembre 2024 :

- Conférences avec les étudiants en soins infirmiers de l'Université de Sherbrooke, Campus de la santé (Sciences infirmières au CIUSSS de l'Estrie – CHUS de Sherbrooke) UdeS.Série de trois conférences à l'Université de Sherbrooke, destinées aux étudiantes et étudiants en sciences infirmières de la Faculté de médecine et des sciences de la santé (FMSS). Le thème central portait sur les violences justifiées au nom de l'honneur (VJH), avec un témoignage poignant sur les mutilations génitales féminines (VJH) livré par Mme Zainabou Ouedraogo.

- Première présentation : 85 personnes en présentiel
- Deuxième présentation : 85 personnes en présentiel
- Troisième présentation : 95 personnes en ligne

Ces conférences avaient pour but de sensibiliser les futurs professionnel-le-s de la santé à ces réalités souvent méconnues, afin de mieux comprendre et soutenir les victimes.
Les trois conférences ont eu un impact significatif sur les étudiants, tant au niveau des connaissances acquises que de la sensibilisation aux réalités vécues par les victimes de mutilations génitales féminines (MGF) et de violences justifiées au nom de l'honneur (VJH).

Quelques retours et témoignages des participant-e-s

« J'ai beaucoup appris sur une problématique que je ne connaissais pas. C'est important de savoir comment accompagner ces femmes dans le cadre de notre pratique en soins infirmiers. »

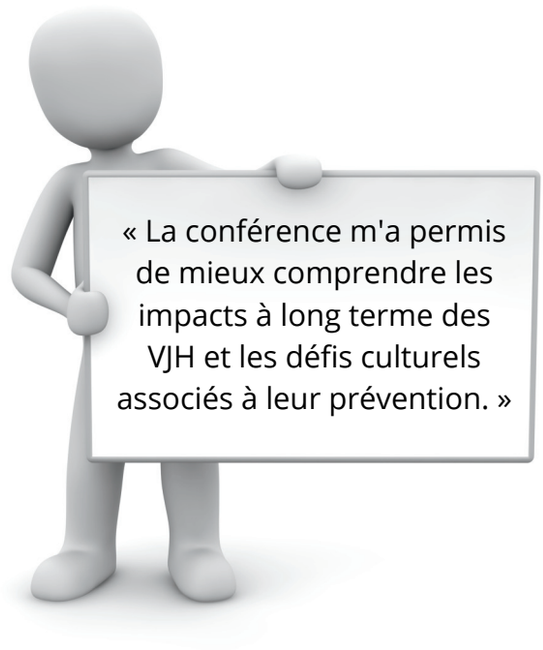

« Le témoignage de Mme Zainabou était extrêmement émouvant. Il met en lumière l'importance de la sensibilisation dans le domaine de la santé et de mettre en contact direct avec les victimes vivant avec les conséquences de ces pratiques sur le territoire. »

À retenir: La série de conférences du 3 décembre 2024, organisée par la cellule relais en Estrie, a rassemblé 174 étudiant·e·s en sciences infirmières pour les sensibiliser aux violences faites aux femmes, notamment les VJH et les MG.
Les retours positifs confirment l'importance de former les futur·e·s professionnel·le·s aux besoins des communautés vulnérables.

2. Cellule RAFIQ de la région de Chaudière-Appalaches

Activités menées

22 mars 2025 : Projection du film « Plus jamais » et conférence sur la violence conjugale

- Présentation du RAFIQ à l'assemblée : Qui sommes-nous? Mission? Valeurs? Par Marietou Diatta suivi de la distribution de dépliants et d'une séance cinéma sur la violence conjugale au cinéma Pigalle.
- Conférence sur la violence conjugale animée par madame Chantal Tanguay ancienne directrice de la Gitée une maison d'aide et d'hébergement pour les femmes victimes de violences conjugales a été donnée avant la projection du film. Elle a mis l'accent sur plusieurs aspects de la violence conjugale : La violence physique, verbale, coercitive etc. La conférencière a aussi souligné la peur de certaines femmes à participer à ce genre d'activité parce qu'elles craignent d'être considérées comme celles qui subissent une violence conjugale.
- Projection du film « Plus Jamais » : qui sensibilise sur la violence conjugale et toutes ses formes. La projection du film a ouvert les échanges sur le sujet. Les femmes ont exposé leur point de vue sur le film et sur la question de la violence conjugale.

À retenir: Les participantes sont reparties avec une meilleure compréhension du sujet, une connaissance de quelques formes de violence et les ressources à contacter en cas de violence. Dix (10) personnes étaient présentes et deux nouvelles femmes ont demandé à adhérer au RAFIQ.

3. Cellule RAFIQ de la région de la Mauricie

Activités menées

Février 2025 : Conférence à l'occasion du Mois de l'histoire des Noirs

- Conférence du relais Nina sur le leadership et l'autonomisation des femmes, avec distribution des pamphlets du RAFIQ

8 mars 2025 : Journée internationale des droits des femmes

- Lancement de la marche Mondiale des femmes, édition 2025 à Shawinigan avec tous les organismes femmes de la région.
- Après-midi conférence sur le leadership féminin avec la participation d'une cinquantaine de femmes. Ces femmes ont également pris part à un spectacle féministe.
- Animation d'un kiosque informatif sur le RAFIQ. L'événement a eu lieu à l'auditorium du Cégep de Shawinigan.

Actions des comités du RAFIQ

Comité lutte contre la discrimination et le racisme

Rencontres du comité

Six rencontres du comité ont été tenues au cours de l'année, avec une participation régulière de neuf à onze membres sur les quatorze membres. Cinq rencontres du sous-comité (3 personnes) et une rencontre avec le partenaire FRAPRU pour préparer la conférence de presse du 2 décembre 2024 sur la question de l'accès des femmes immigrantes au logement dans le cadre des 12 jours d'actions contre les violences faites aux femmes.

Une rencontre d'échange avec Médecins du monde et une autre rencontre avec la CDPDJ ont eu lieu afin d'évaluer les possibilités de partenariat à réaliser une action conjointe avec le comité sur l'accès à la santé et l'autre sur la discrimination en matière de logement.

Action 1

2 décembre 2024 : Conférence de presse organisée en partenariat avec le FRAPRU dans le cadre des 12 jours d'actions contre les violences faites aux femmes sur les défis liés à l'accès et au maintien d'un logement locatif par les femmes immigrantes. Participation : 25 personnes présentes et conférence couverte par plusieurs journaux.

Impacts du plaidoyer :

- Plusieurs appels (4) enregistrés suite à la conférence pour offrir de l'aide aux femmes et ou pour annoncer des logements disponibles. -Plusieurs appels de femmes pour demander de l'aide.
- Au total 42 appels reçus aussi bien par les membres du comité que par la coordonnatrice du comité. Le RAFIQ n'étant pas un organisme de première ligne, ces femmes ont été référées selon leurs besoins aux ressources appropriées et aussi vers les propriétaires de logement qui nous avaient contactés suite à la conférence de presse.

Action 2

25 mars 2025 : Dans le cadre de la Semaine d'actions contre le racisme (CACR 2025), un atelier interactif a été organisé en partenariat avec l'organisme Le Pont (Centre d'hébergement et de services pour des demandeurs et demandeuses d'asile récemment arrivé·e·s au Québec.) et Espace le Havre/Collectif bienvenue (offrant aux familles ayant le statut de demandeur d'asile un espace pour apprendre et se rencontrer).

L'action consistait en l'animation d'un espace de discussion et de co-construction qui a réuni des femmes immigrantes et racisées, des intervenant·e·s, des propriétaires de logement et d'autres allié·e·s afin de partager des expériences et d'élaborer ensemble des solutions concrètes contre la discrimination en matière de logement.

Une présentation du regroupement des organismes en hébergement pour personnes migrantes (ROHMI) qui œuvre pour soutenir et renforcer les voix des personnes migrantes et ses membres dans leur mission d'offrir des solutions d'hébergement et d'autres services connexes aux personnes migrantes à statut précaire.

Participation : 35 personnes étaient présentes représentant une belle diversité.

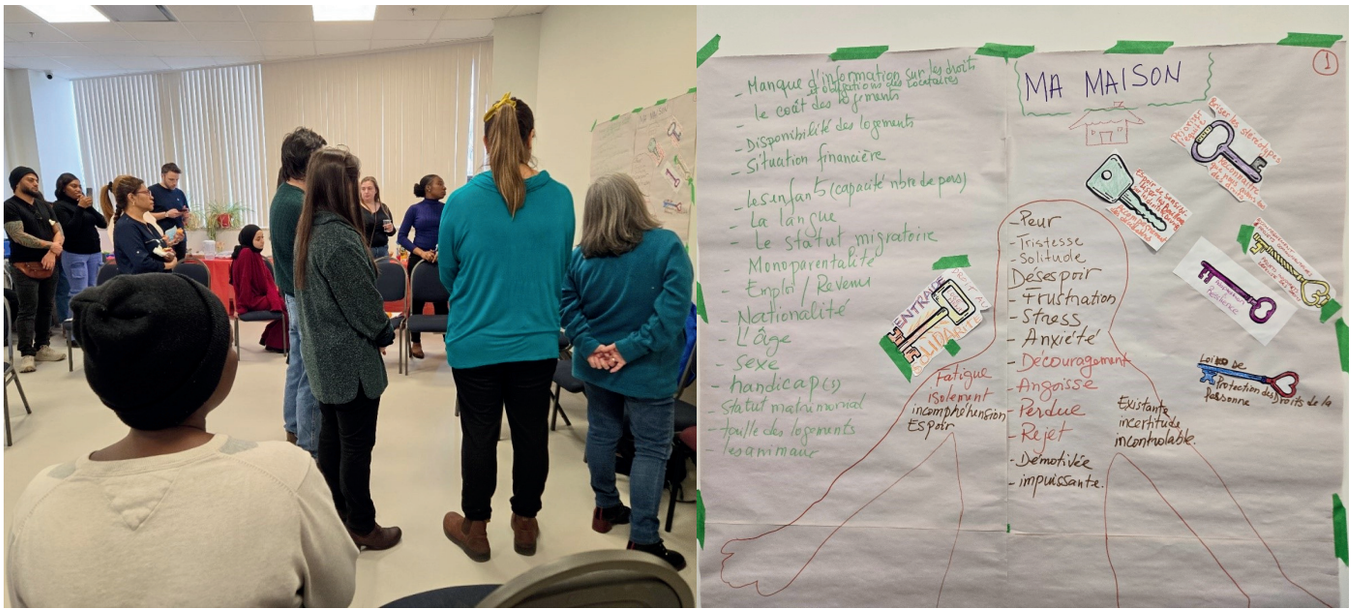

Action 3

Le Comité de lutte contre la discrimination et le racisme s'est associé avec le relais de l'Estrie pour rencontrer les élu.es sur le dossier du logement. Au moins 15 lettres sont adressées et un rendez-vous fixé et tenu.

31 mars 2025 : Deux rencontres avec des élues de la région de l'Estrie. Trois membres du comité avec le relais du RAFIQ en Estrie ont rencontré d'une part: Geneviève Hébert, députée de Saint-François et Whip, adjointe du gouvernement et son attaché politique Éric Deslauriers et d'autre part, Christine Labrie, Députée de Sherbrooke et son attaché politique Marie-Claude Paradis-Vigneau.

Objectifs des rencontres

- Décrire les conséquences directes de la crise du logement sur les femmes immigrantes vulnérables
- Explorer ensemble des mesures concrètes à mettre en place
- Créer un espace de dialogue entre décideurs et actrices communautaires de terrain
- Initier des collaborations pour des projets pilotes ou de nouvelles politiques inclusives

Sujets abordés

- Mesures législatives pour renforcer les droits des locataires vulnérables
- Programmes de soutien adaptés aux femmes issues de l'immigration
- Initiatives locales à développer dans les MRC de l'Estrie
- Collaboration intersectorielle entre élus, ministères, organismes communautaires et acteurs du logement.

À retenir : Une ouverture de collaboration et une acceptation de porte-voix du RAFIQ avec possibilité de consultation en cas de nouvelles politiques en matière de logement. L'élue de Sherbrooke, madame Christine Labrie propose de soutenir l'organisation d'une activité de sensibilisation à l'endroit des femmes pour informer sur les droits en matière de logement.

Communication

Réseaux sociaux

Faits saillants :

- ***Croissance de l'audience sur les réseaux sociaux***
  - Facebook : +498 abonnés
  - LinkedIn : +362 abonné·e·s
  - Instagram : +115 abonné·e·s
  - Audience engagée : 86,3 % de femmes, ce qui correspond à la mission du RAFIQ.

- ***Production de contenu régulier***
  - 3 infolettres envoyées et 6 bulletins d'activités = 1 envoi presque tous les deux mois
  - Communiqués de presse (18 octobre 2024 https://www.newswire.ca/fr/news-releases/nous-voulons-que-ca-change--844219246.html
  - Publications souvent partagées par d'autres organismes communautaires

Modèles de quelques outils de communication

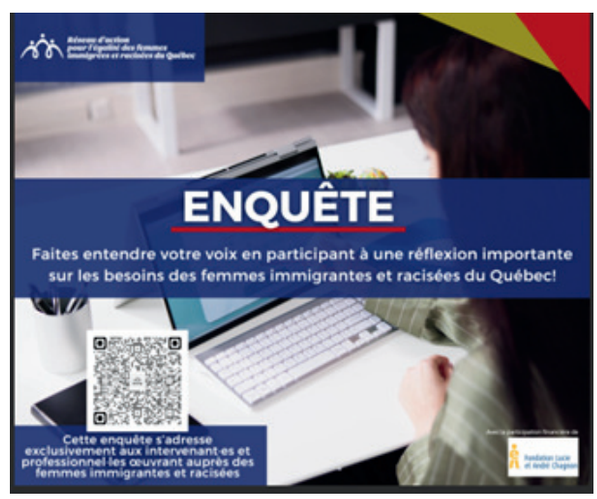

Comité coopérative d'habitation du RAFIQ

Réalisations

Une première rencontre des membres du comité a eu lieu le 26 novembre. Le 3 décembre une autre rencontre avec Rayside Labossière (La firme se consacre à l'architecture sociale, à l'urbanisme communautaire, au design et au développement durable. Son dévouement à la justice sociale amène l'équipe à soutenir les projets de ses partenaires au-delà de la portée ordinaire d'une pratique architecturale, visant ainsi à promouvoir le développement social et communautaire) https://www.rayside.qc.ca/ pour faire une présentation sur les démarches, quoi faire, par où commencer? les conditions etc.

Une autre rencontre tenue le 12 décembre avec un Groupe de ressources Technique (GRT) https://atelierhabitationmontreal.org/ ,(Atelier habitation Montréal est un organisme à but non lucratif d'économie sociale, qui se donne pour objectif de s'investir avec passion et professionnalisme dans le développement et la préservation d'un parc immobilier à but non lucratif). La rencontre visait aussi à éclairer sur les mêmes points.

Une fiche de présentation du RAFIQ et un questionnaire à compléter sur les objectifs du projet sont en développement. Ils constituent la base des échanges lors d'une prochaine rencontre avec les deux ressources.

Implications Externes

Participation du RAFIQ aux instances gouvernementales et non gouvernementales

Instances	Description
9 Réunions du Groupe des 13	Participation aux rencontres de Concertation féministe nationale composée de groupes et regroupements féministes du Québec : 18 avril 2024, 11 avril 2024, 16 mai 2024, 3 octobre 2024, 25 novembre 2024,28 novembre 2024 (lac à l'épaule),16 janviers 2025, 6 février 2025, 13 mars 2025
1 Rencontre nationale organisée par le secrétariat à la condition féminine (SCF)	Forum des partenaires en égalité, 15 octobre 2024, Consultation du SCF pour préparer ses orientations. Le RAFIQ a nommé l'importance d'avoir des orientations spécifiques pour les femmes immigrantes.
5ème sommet de l'immigration, organisé par Immigrant Québec	L'immigration au cœur du développement québécois : Une richesse soutenue par un écosystème collaboratif Des conférences, des ateliers pour échanger et développer les meilleures pratiques dans le domaine de l'immigration. 22 octobre 2024

Instances	Description
3 Rencontres Institut de recherches et d'études féministes (IREF)	Participation aux rencontres 29 avril 2024, 11 septembre 2024, 17 mars 2025 et à 3 journées de foire.
2 Rencontres de la Commission des droits de la personne et des droits de la jeunesse (CDPDJ)	Comité PAÉE (espace d'échanges concernant les enjeux reliés à l'accès à l'égalité en emploi et au partage de connaissances visant à trouver des solutions pour éliminer la sous-représentation des femmes dans ces emplois) Participation aux rencontres : 21 mai 2024, 26 septembre 2024
2 Rencontres de la Table de concertation des organismes de défense des droits-Charte (CDPDJ)	Espace d'échange propice au dialogue et à la consultation constructive sur divers enjeux susceptibles d'avoir une incidence sur les droits et libertés de la personne inscrits dans la Charte québécoise et d'alimenter la réflexion et les travaux de la Commission. 27 juin 2024, 5 décembre 2024

Participation du RAFIQ aux activités des partenaires

Date	Activité	Description
2 et 3 juin 2024	**L'égalité en action**	Participation du RAFIQ au 4ème congrès mondial pour mettre fin à l'exploitation sexuelle des femmes et des filles, organisé par la CLES (Concertation des luttes contre l'exploitation sexuelle)
2 octobre-2024	**Formation pour les membres de la CFVF**	Le personnel du RAFIQ a participé à une formation « Pour mieux comprendre l'intelligence artificielle » initiée par la Coalition féministe contre la violence envers les femmes (CFVF).
4 octobre 2024	**Activités soulignant la journée internationale de lutte contre la prostitution**	Législation et prostitution : Défis et bilan de notre lutte pour l'égalité organisé par la CLES (Concertation des luttes contre l'exploitation sexuelle)

Date	Activité	Description
05 et 06 novembre 2024	**Participation à la démarche stratégique de la TCRI, et la célébration de ses 45 ans.**	La participation à la démarche stratégique, a été un riche exercice d'échanges avec les membres. La vision et la mission ont été au cœur des discussions. La soirée de célébration a été un moment joyeux de réseautage. La TCRI a remis une attestation de reconnaissance d'adhésion au RAFIQ pour son engagement et sa contribution significative au sein de la TCRI.
20 Janvier 2025	**Conférence services numériques pour les entreprises**	Mon dossier pour les entreprises et clicSÉQUR : En quoi ça consiste ? Apprendre davantage sur la transmission en ligne d'une déclaration de taxes en passant par les Services express.
27 février au 1er mars 2025	**Foire Institut de recherches et d'études féministes (IREF)**	Une foire qui a donné de la visibilité sur les actions du RAFIQ. Douze nouvelles adhésions de femmes de diverses origines au RAFIQ.

Plaidoyers et rencontres avec décideurs ou élu.e.s

Date	Activité	Description
18 octobre 2024	**Communiqué de presse, cri du cœur « Il faut que ça change » publiée à la suite de la mort de l'étudiante étrangère Alexandra Martine Diengo Lumbayi à Trois-Rivières**	Le Réseau d'action pour l'égalité des femmes immigrées et racisées du Québec (RAFIQ) et le Regroupement des amazones d'Afrique et du monde (RAAM), expriment leur indignation face aux obstacles à l'intégration des jeunes femmes immigrées et racisées étudiantes étrangères
02 décembre 2024	**Conférence de presse organisée par le comité de lutte contre la discrimination et le racisme du RAFIQ en partenariat avec le FRAPRU**	Le RAFIQ et le FRAPRU dénoncent la violence de la crise du logement subie par les femmes immigrées et racisées.
16 janvier 2025	**Rencontre spéciale du G13 avec Mme Ferembach, sous-ministre associée, et Élizabeth Perreault Conseillère stratégique et adjointe exécutive.**	Rencontre axée sur les mécanismes de collaboration, le financement, l'ADS+, l'accès aux services essentiels, les droits des femmes sans RAMQ (trousses médico-légales, avortement, suivi de grossesse, accès à la contraception), et les impacts des discours populistes sur l'immigration.

Date	Activité	Description
Février 2025	**Ébauche de lettre adressée aux élus et responsables du dossier logement en vue d'obtenir des rendez-vous.**	Au moins 15 lettres sont envoyées, nous faisons des suivis et attendons des retours. C'est une action en continue du comité de lutte contre la discrimination et le racisme.
31 mars 2025	**Deux rencontres avec des élues de la région de l'Estrie.** **Geneviève Hébert, députée de Saint-François et Whip, adjointe du gouvernement et son attaché politique Éric Deslauriers et Christine Labrie, Députée de Sherbrooke et son attaché politique Marie-Claude Paradis-Vigneault.**	Ouverture à la collaboration avec le RAFIQ et appui de l'élue Christine Labrie pour une activité de sensibilisation sur les droits en logement. Participation de 3 membres du comité de lutte contre discrimination et racisme et le Relais RAFIQ de l'Estrie.

PARTICIPATION RAFIQ AUX ASSEMBLÉES GÉNÉRALES ANNUELLES DES PARTENAIRES

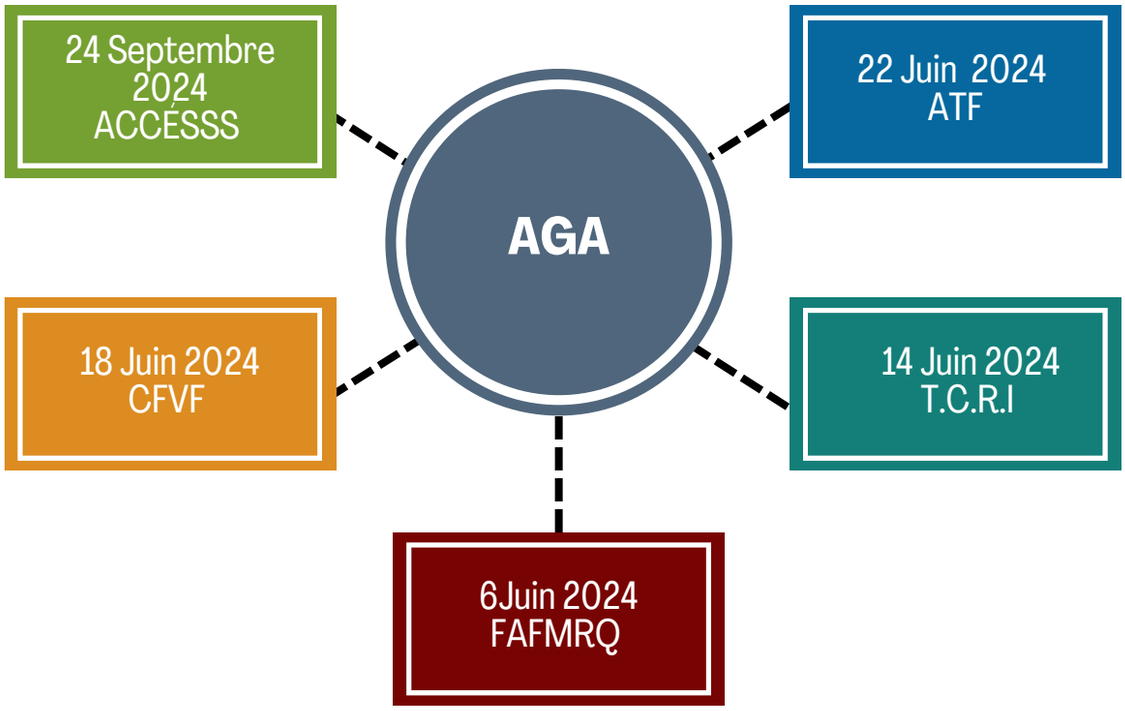

Vie associative

Représentations

Au cours de l'année 2024-2025 le RAFIQ a été présent sur plusieurs instances**.**

- CFVF : Coalition féministe contre la violence faite aux femmes
- CDPDJ : Table de concertation des organismes de défense de droits-Charte. Commission des Droits de la Personne et des Droits de la Jeunesse.
- Gendernet : Réseau européen de recherche visant à renforcer la prévention et la prise en charge des femmes et des filles à risque ou ayant été touchées par une MGF/E
- Groupe des 13
- IREF : Conseil de l'Institut de recherches et d'études féministes
- GFPD : Partenaires pour la parité. Groupe Femmes, Politique et Démocratie.

Vie associative

Le RAFIQ est toujours membre de plusieurs regroupements provinciaux :

- ACCÉSSS : Alliance des Communautés culturelles pour l'Accès à la Santé et aux Services sociaux
- CLES : Concertation des luttes contre l'exploitation sexuelle
- CFCV : Coalition féministe contre la violence faite aux femmes
- FAFMRQ : Fédération des Associations des familles monoparentales et recomposées du Québec
- GFPD : Groupe Femmes, Politique et Démocratie
- TCRI : Table de concertation des organismes au service des personnes réfugiées et immigrantes

Les membres du RAFIQ

Les membres du RAFIQ, au cours de l'année 2024-2025, étaient au nombre de cent trente-deux (132), dont quarante-neuf (49) nouvelles adhésions, parmi lesquelles deux organismes. Un en région (Chaudière-Appalaches) et un autre à Montréal. Le nombre total de membres individuelles est passé à cent quatorze (112) et celui des membres organisationnelles à vingt (20).
Le défi du recrutement des membres en région fait toujours l'objet d'une attention particulière. Mais avec le développement des cellules dans les régions, les activités des cellules, les ateliers et formations donnés avec les projets mis en œuvre dans les régions, le RAFIQ aura plus de visibilité et ce défi sera relevé assurément les prochaines années.

Diffusion des ressources multilingues à l'intention des femmes immigrantes et des intervenant.e.s de différentes régions du Québec 2024-2025

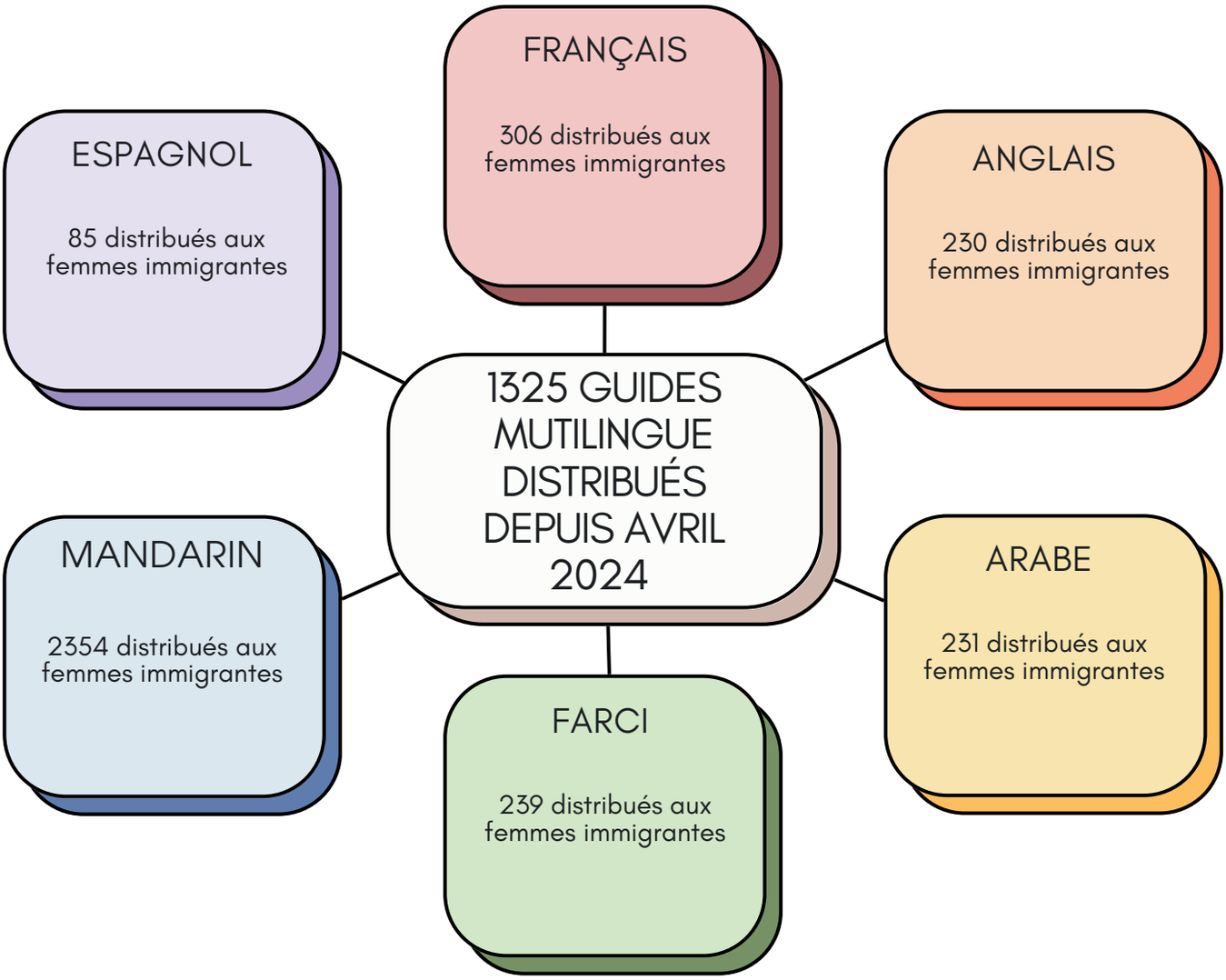

PERSPECTIVES 2025-2026

L'année 2025-2026 s'annonce chargée en activités autour de différents enjeux et il est évident que le RAFIQ diversifie de plus en plus ses activités en fonction des besoins prioritaires des femmes immigrantes et des sources de financement disponibles.

Le RAFIQ continuera à former les professionnel-le-s des différents secteurs concernés et sensibiliser les Communautés immigrantes aux violences justifiées au nom de l'honneur afin de mieux les comprendre, les prévenir et intervenir, dans différentes régions du Québec

Par ailleurs, des Journées de réflexion seront organisées à l'automne 2025 afin de mettre en place une Cellule d'action concertée multisectorielle et pérenne sur les VJH.

En violence conjugale, des ateliers de sensibilisation seront animés dans différentes régions du Québec en 2024-2025 auprès des Communautés immigrantes nouvellement arrivées. La mobilisation de membres de ces communautés autour du Comité des Allié-e-s contre la violence conjugale ainsi que la reconnaissance de leur implication favorisera une prévention et une réduction de la violence conjugale au sein de ces communautés.

Une période importante à retenir est mai 2026, où se déroulera le premier Congrès d'orientation stratégique du RAFIQ pour les dix prochaines années. Véritable boussole pour le RAFIQ et ses membres, ce Congrès permettra de définir des orientations à court, moyen et long terme et établir les moyens et les responsabilités de leur mise en œuvre.

Le développement d'une concertation nationale sur les effets systémiques de la non-reconnaissance des diplômes étrangers sur les femmes immigrantes permettra d'impliquer différents secteurs concernés par la reconnaissance des acquis et compétences (RAC) en visant des changements législatifs.

Dans le cadre de ce projet, une tournée dans différentes régions du Québec permettra d'organiser des ateliers interactifs auprès de femmes immigrantes et d'organiser un colloque sur la RAC dans le contexte national et international.

Par ailleurs, comme chaque année, des activités d'éducation populaire en lien avec la mission de défense de droits du RAFIQ et les différents comités permanents du RAFIQ, alimenteront la réflexion et des plaidoyers autour de différents enjeux recensés, imposés par l'actualité ou pour souligner les Journées et/ou Semaines nationales et internationales.

UN GRAND MERCI D’AVOIR PRIS CONNAISSANCE
DE NOS ACTIVITÉS !

ACRONYMES UTILISÉS

AFEAS : Association féministe d'Éducation et d'Action sociale
ATF : Action Travail des femmes
CDPDJ : Commission des Droits de la Personne et des Droits de la Jeunesse
CFVF : Coalition féministe contre la violence faite aux femmes
FAFMRQ : Fédération des Associations des familles monoparentales et recomposées du Québec
FIER : Femmes immigrées et racisées
FRAPRU : Front d'action populaire en réaménagement urbain
GFPD : Groupe Femmes Politique et Démocratie
MGF : Mutilations génitales féminines
MIFI : Ministère de l'Immigration, de la Francisation et de l'Intégration
MSSS : Ministère de la Santé et des Services sociaux
MSP : Ministère de la Sécurité publique
SCF : Secrétariat à la condition féminine
TCRI : Table de concertation des organismes au service des personnes réfugiées et immigrantes
VBH : Violence basée sur l'honneur
VJH : Violence justifiée au nom de l'honneur

Réseau d'action
pour l'égalité des femmes
immigrées et racisées du Québec

514-849-3956

accueil@rafiq.ca

www.rafiq.ca